

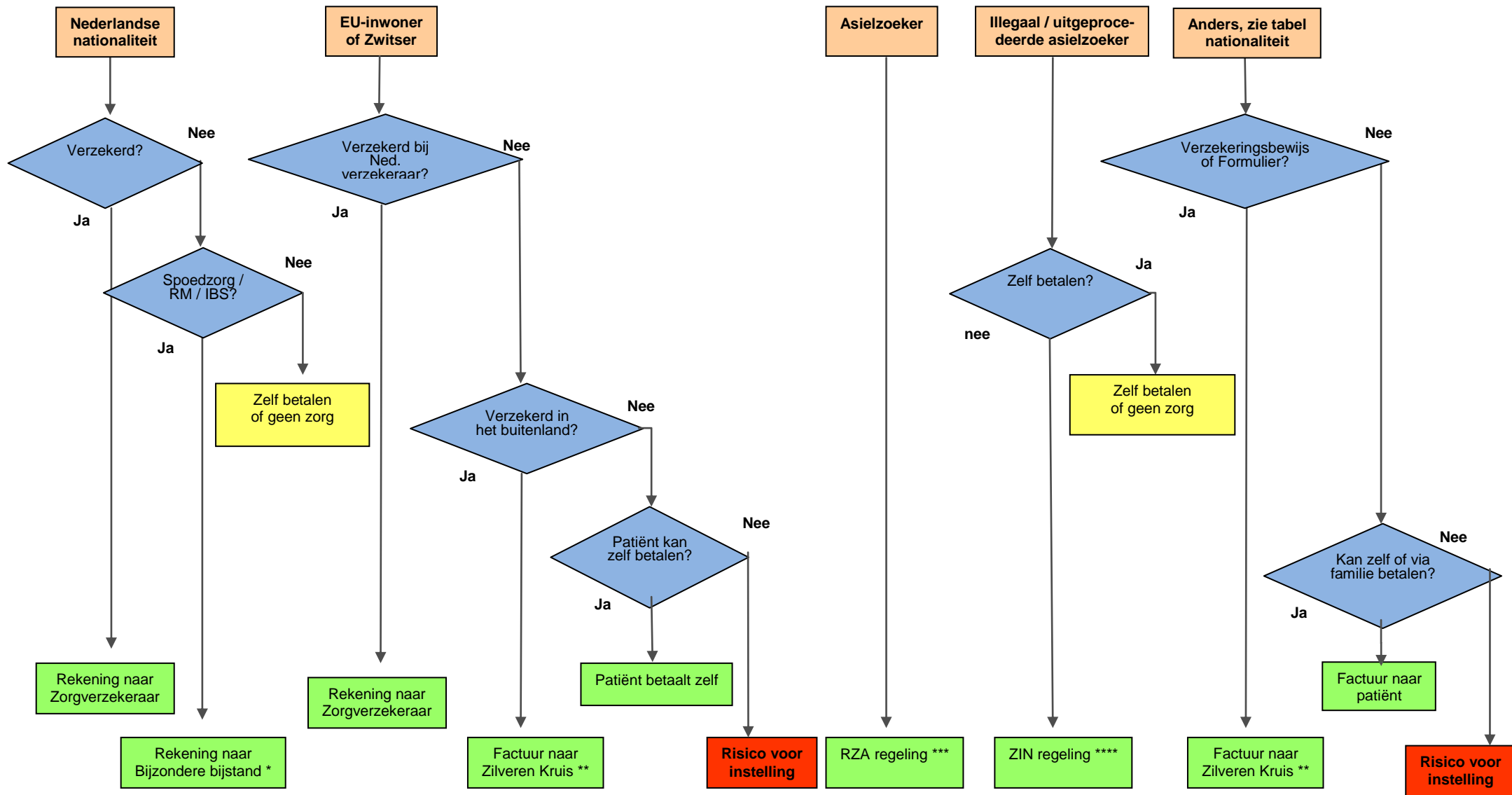

**Stroomschema
declaraties
anders- of niet verzekerde zorg**

Stroomschema declaraties bij 'anders- of niet-verzekerde zorg', GGZ Nederland, januari 2015



* Lokaal beleid van gemeenten is verschillend.
 ** Zilveren Kruis regeling indien er sprake is van medisch noodzakelijke zorg gerelateerd aan de duur van het verblijf. Patiënt dient in het bezit te zijn van naam + verzekeringsnummer zorgverzekeraar.
 *** RZA regeling: aparte ziektekostenverzekering
 **** ZINI regeling: voorheen CVZ regeling. Voor onverzekerbare vreemdelingen. Indien medisch noodzakelijk, zie voorwaarden Zorg Instituut Nederland

Toelichting stroomschema

De zorgplicht voor een zorginstelling / zorgaanbieder geldt als er sprake is van acute behandeling die moet worden verleend in situaties waarin zonder dat acuut ingrijpen gevaar is voor de patiënt, waardoor overlijden of onomkeerbare gezondheidsschade op kan treden.

Bovenstaand stroomschema is een handig document om te zien of u de kosten van het verlenen van anders- of niet-verzekerde zorg kunt declareren. Daarbij dient er onderscheid te worden gemaakt tussen een EU inwoner zonder zorgverzekering, een vreemdeling zonder verblijfsvergunning en een asielzoeker die een eventuele verblijfsvergunning nog moet afwachten.

Indien het gaat om een asielzoeker is de RZA-regeling van toepassing. Het COA heeft de uitvoering van de RZA-regeling uitbesteed aan zorgverzekeraar Menzis (Menzis COA Administratie B.V. (hierna:MCA). MCA draagt zorg voor de zorginkoop met een landelijke dekking, de administratieve- en de financiële afhandeling. MCA heeft zorgaanbieders gecontracteerd.

Indien u zich afvraagt of de betreffende zorg gedeclareerd kan worden, dient de zorginstelling een contract te hebben met MCA. Op www.rzasielzoekers.nl vindt u een overzicht van zorgaanbieders die met MCA een overeenkomst hebben gesloten. Indien de asielzoeker zorg krijgt bij een zorgaanbieder die geen overeenkomst met MCA heeft gesloten, worden de kosten niet vergoed. Meer informatie over het verschil tussen een vreemdeling, asielzoeker of vluchteling kunt u vinden op: www.ind.nl/informatie-wat-is-asiel/.

Indien het gaat om een vreemdeling zonder verblijfsvergunning (onverzekerbare vreemdeling) moeten deze vreemdeling in beginsel zelf de kosten betalen. Als dat niet mogelijk is kan de zorgverlener een bijdrage vragen aan het Zorginstituut (voorheen CVZ). Het hangt af van het soort zorg of het onder de regeling valt. Daarnaast dient de zorg altijd, naar het oordeel van de zorgverlener, medisch noodzakelijk te zijn. Alleen gecontracteerde zorginstellingen kunnen een beroep doen op de Regeling. Het Zorginstituut contracteert alleen instellingen waar feitelijk onverzekerbare vreemdelingen verblijven. Instellingen die deze zorg gaan verlenen, kunnen het beste contact opnemen met het Zorginstituut (telefoonnummer: 020 – 79 78 947). Voor meer informatie over de vraag of er sprake is van een vreemdeling zonder verblijfsvergunning die valt onder deze regeling zie: <http://www.zorginstituutnederland.nl/hoe-stel-ik-vast-dat-iemand-illegaal-in-Nederland-verblijft>.

Leden van GGZ Nederland kunnen vragen of opmerkingen sturen naar info@ggz nederland.nl.

Tabel behorend bij stroomschema verzekerde zorg - per nationaliteit

Land	Regeling
EU-, EER-landen en Zwitserland	European Health Insurance Card (EHIC). Geeft recht op de vergoeding van kosten voor noodzakelijke medische zorg tijdens verblijf.
Australië	Verzekeringsbewijs A 111
Bosnië-Herzegovina, Montenegro en Servië	Formulier YN 111
Kaapverdië	Formulier K/N 111
Tunesië	Formulier TUN/N 111
Turkije	Formulier TUR/N 111
Overige landen	Een land waarmee Nederland geen verdrag heeft afgesloten Advies: <ol style="list-style-type: none">1. Afsluiten van een reisverzekering met medische dekking;2. In Nederland afsluiten van een ziektekostenverzekering. Vergoedingen voor bestaande ziektes zijn hierbij wel uitgesloten. Zie OOM verzekeringen.